青島大新民報

內務總署登記證字第卅伍號 郵政登記認為第三類新聞紙
發行人 孫天鑑
發行所山東路六號 青島大新民報社
報費每月三元五角 外埠加郵費六角

日駐華大使 赴前線慰軍

(南京中華電)日谷駐華大使、偕同小川參事官等赴河南、湖南前線、分別慰問暑營門、由之各部隊及野戰病院、而八月一日返寧云。

完全剷除敵性侵略市場 整備復興決戰體制

新上海政治經濟建設飛躍進展

(上海中華電)去年八月一日實施之上海公共租界之交還、將為中國史上劃紀的事件、由租界特殊司令、而伸其侵略中國魔手之英美租界政策、於茲告終、即上海公共租界會果英美支配中國侵略東亞之根據地的任務、中國之真正發展、依此而被阻止、思想政治、經濟、文化全籠於英美隸屬的立場、從而日本租界之交還使英美都市上海恢復中國都市之上海姿態、有由英美解放至中國之重大意義最強要者、為以經濟復興為中心之新上海之建設、新上海之建設為完全剷除吸於脅體之英美的自由市場性、及整備決戰體制、茲記錄租界交還以來推進的新上海經濟建設一年間之事跡如左：

國府統一中心思想

國府以租界接收為契機、對於新生上海再建傾注全力、在主席以下首腦部、於租界收回前後、參集上海、為期新上海經濟之萬全、其施策之重點、如棉紗之強制收買、或本年一月公布之物價管理暫行條例、均為上海再建基礎工作、以一般民生安定繁榮為目標者、自不待言、其結果、現在敵性思想、至少在表面上已斂跡、上海建設之積極的意欲、在各方面可以窺見。國府顧思想之統一、並確立可為代表之中心勢力、動員經濟界、使為上海建設之推進力、上海復值為經濟的、既為民族資本集中之市場、則其建設、以財界人獻起為絕對的條件、從而國府先謂財界獻起、實行依自主的機關而成立、全國商業統制總會、以圖物資統制之圓滑化、以儲備銀行為中心之金融統制強化、由物資通貨兩面、向指導體制確立邁進、極為妥當措置、於金融面將從來上海金融經濟市場、占牢固不可拔之勢力上海銀行業同業公會、及錢業公會、實質的置於儲備銀行之支配下、由此強化上海金融界之統制進行諸般工作、大概已收所期効果。

日本傾注全幅協力

又商統會統制物資而大體採從來之方向、本年三月、商統會創立一週年、開始物資統制方策根本的改革、七月一日以新機構及人事再發足、新統制方策之目的、在商統會機構之簡素強化、而物資別統制之圓滑化、以商統會為中心、米糧、小麥、綿業、日用品重要物資別、統制配置委員會者、為經濟統制技術的進步、今後大為期待。

對新上海建設、日本所寄與之協力施策、在一切場合均積極的進行、而有莫大貢獻、其中新舊敵產之移管、及國策公司之調整實施、尤值注目者為敵產移管國策公司調整與租界交還同時、為日德甦新政策最重要之一環、蓋以建設新中國為目標、此等直接對上海建設果大任務、為不能漠視之事實、英美因租界牙城、脅迫中國獲得甚多之利權特權、以租界為中心而擴大、就彼等企業或文化關係事業、足以證明、自大東亞戰以後、在日方管理下、此等事業、殆已移管、租界交還後迄今日其大部份已正式移管、曾為中國擇取侵略之武器、英美之事業、現對新上海建設、而果大東亞建設之重要據點施設之任務尤以去年六月實施之電燈、電力水道、瓦斯、電車、電話等大新敵產之移管、對中國事變及大東亞戰日方貢獻最端的表現者、並為對上海建設急角度促進者。

積極調整國策公司

又國策公司之調整、以中國方面資本與金融能力最大限度活用為目標、目下着着進行中去年十一月完了之華中蠶絲華中鹽業、華中水產以外各公司、近將一齊發表關於國策公司調整具體的內容雖未明瞭、其要點、在中國民族資本之導入、因此中國自主的生產之振興、此等國策公司對新上海中國財界之積極的參加、及中日合作提攜新上海經濟建設、頗有可能。

租界之交還、為日本對華新政策之具體表現、及道義外交之顯現財界 有識者、亦已承認為新中國建設而完成大東亞共榮國日本之方針、極為明顯、因租界交還上海經濟方向由所謂租界經濟進而為中國本年經濟、變更其針路甚具體表現、中日當事者、肝膽相照、過去一年之足跡未必滿足蓋上海經濟世紀的大轉換、非一朝一夕所能成功者、今後有待於上海財界人之積極的協力與獻身於此意味、如五月一日發起之上海市政諮詢委員會以上海財界人士為中心、上海各有力者對上海市政表示極積協力租界交還以來努力改革上海市政府以交換後滿一年之八月一日為期、以期大上海市之機構一元化、將國際都市上海變為中國之上海、為新上海經濟建設為中國財界協力獻起之秋云。

加强國府政治經濟

華中敵產移交意義重大(上)

本年六月二十九日盟邦日本、曾將華中英美系財產之上海電力公司等六件、移交我國、此不外更行具體表現盟邦政府加強我國府之政治力、充實我國之經濟力、以圖振興文化之不動精神者、又此次所移交者、內容極為重要、關於移交後之處理方法、亦將以之為中日合作事業加以經營、其意義極為深刻、茲特借此機緣、回顧華中敵產移交之狀況、並對此次移交之重要性、加以解說如下：

日帝國關於處理敵產之根本方針、日軍管理下之在華敵產可分為新舊二項、所謂舊敵產即因中國事變所發生之重慶系敵性財產、所謂新敵產、乃由於大東亞戰爭勃發、為日軍接收之英美系敵性財產、關於此項新舊敵產之管理經營、乃設有以日陸海軍、外務、大藏、大東亞省等關係當局、所構成之處理委員會、以組織實務、綜日帝國政府對在華敵產之根本方針、並非與目前之利害情勢有關、而純係立於大乘的見地將之移交中國、以便利新中國建設以及大東亞建設此種方針、乃日帝國自中國事變發生之當時、始終一貫不變之方針、且本諸現實、逐步處理、此即日帝國政府等諸具體之事實、表現其對中國事變、以及大東亞戰爭之真意者為顯然、亦即日帝國之目標在於中日國際之提攜、以建設大東亞、因而乃積極援助新中國之獨立、唯欲使此種計劃實現、則須強化國府之政治力、並充實國府之經濟力、而使振興中國之文化、由於如是之見地、故對中國方面之移交敵產等項、乃屬於具體化、是以新敵產之移交、其為日對華新政策之展開、中國參戰、以及締結同盟條約等、成為中日兩國國交上歷史動向之一環、而殊堪注目者、舊敵產一項、已悉數交還乃至移交竣事、此外達一千餘件之龐大新敵產、亦在逐步實施移交中、和平地區之重慶系財產由於和平地區之民衆、充分予以利用、且前曾為英美侵略據點之新敵產、由於覺醒中國民衆之經營、或因中日密切之合作經營、已日新復興、渝政權及其治下民衆、對此種事實、又將抱有如何感想乎、新舊敵產之移交、對中國之政治經濟文化等發展、貢獻甚大、此固不待論、即對英美乃至渝政權及其治下民衆所予之政治影響、亦為不得忽視者。

新敵產之移交狀況

去年二月八日、當中國參戰第一次紀念日時、日帝國政府、曾將管理下之英美系敵產中之纖維、機械、化學、汽車、各工場、造船、倉庫、碼頭、廣播通信各設施、以及百貨店、飯店、大樓、學校、醫院、教會等、總數一千餘件、移交中國、而由兩國當局間舉行關於移交規定之歷史的簽字典禮。

溯自鴉片戰爭以來、英美即利用租界及治外法權、自政治、經濟文化各方面、侵略中國、使中國陷入半殖民地狀態、但由於以上日方移交英美系敵產、及陸續實施、交還租界、百年來英美之東亞侵略據點、即完全脫離、自是始得以獨立國家開始新生之第一步矣、去年二月八日、簽訂之移交敵產、華北方面、計有大古洋行、和記洋行、中美冷藏公司、福特商會、北京天津[illegible]、以及燕京大學等關係設施、華中方面、計有羅斯福、華通兩碼頭、五洲大藥房、華美、大美晚報、兩電台、和記洋行、中國化學工業社、怡和紗廠、德蘭門洋碱公司、巧克力工廠、上海機器冰廠公司、美光火柴公司、申新第九、第二廠、統益等紡織工廠、上海惠羅福利兩百貨店、美國陰丹士林聯合公司、永安、大新、先施三公司、凱利威爾遜公司、金陵大學及紐約輸各關係設施、以及國際[illegible]等飯店、計華北關係七七二件(內企業六八、文化七〇四)、華中關係二三一件(內企業一一一、文化一二〇)總計達一〇〇三件之多。

且該項移管敵產、其後復繼續追加、今次更斷行將上海電力等英美於中國內最大企業之六公司、移交國府。

再日現地陸海軍及日大使館當局與中日兩政府當局正式決定移交各處後、即立行準備移交、華中關係方面、以去年三月二十九日之第一次移交為始、至本年六月二十九日、已歷經六次、將企業關係一四二件、文化關係一一五件、合計二五一件移交竣事、其移交之內容如左：

第一次移交(民國三十二年三月二十九日實施)企業關係二六件、文化關係八四件、計一一〇件。

第二次移交(民國三十二年十月二十日實施)企業關係二一件、文化關係三一件、計五二件。

第三次移交(民國三十三年一月二十日實施)企業關係二二件、文化關係無、計二二件。

第四次移交(民國三十三年一月二十二日實施)企業關係五一件、文化關係無、計五一件。

第五次移交(民國三十三年三月三十日實施)企業關係一六件、文化關係無、計一六件。

第六次移交(民國三十三年六月二十九日實施)企業關係六件、文化關係無、計六件。

努力建設新秩序

宇佐美公使紀念談話

(上海中華電)當上海公共租界收回一週年之一日、駐上海日本宇佐美公使發表大要如左談話、上海法國租界及公共租界交還式典、去年七月三十日及八月一日在上海舉行、茲中國百年宿願主權獨立完整已完成、國民政府紀念此日、劃設八、一復興節、作為國慶日、而永久紀念、本日實為其第一次之「八、一復興節」。中國主權獨立完整、為國父孫中山及許多中國人所熱望者、然與中國參戰同時、日華兩國去年一月九日關於租界交還及治外法權撤廢、締結日本國及中華民國間協定、此協定為上海公共租界及各租界交還、治外法權一部撤廢、中國已達成主權獨立完整之宿願、此係新秩序理念之表現證明帝國於東亞實為中國一國建設之事實、英美百年侵略基地已成對於中國復興大東亞建設有莫大貢獻之基地、有劃期的意義。大上海依在過去一年中國努力、新見面目一新、大東亞戰爭亦加劇烈之度、吾人理想達成之後須加一層覺悟及努力、實為公私一層第一次「八、一復興節」之衷心表敬意、期待中國各當局於現戰局向大上海建設邁進云。

滬新行政區域

劃分決定發出佈告

(上海中華電)上海特別市政府期以租界收回記念日八月一日、以市長告示明示新行政區域、分移轉於前第一區公署、同時為市區、郊區及縣區三區、其概要如左：

一、市區、迄現在合併之第一、第七區及滬西閘北浦東、由市政府直轄。

二、郊區、分為(甲)江灣區、(乙)滬北區、(丙)滬西區、(丁)浦東北區、(戊)浦東南區、五區、置公署統轄之。

三、縣區、寶山、嘉定、崇明、南匯、川沙、奉賢、七縣、由市政府統轄。

上海民衆 示威遊行

(上海中華電)當上海租界收回以來一年之八月一日、富擁深遠之初度復興節、中國全國之學校會社、商店等一齊休業、揭揚青天白日旗、及行種種式典、上海市政府之式典、有民衆大會示威遊行、英美擊滅大講演會等及音樂大會水泳大會等云。

燕市展開 慶祝行事

(北京中華電)國府制定之第一次中國復興節之八月一日、華北各省市皆由政務委員會之指示、舉行多種慶祝事宜、北京每戶皆揭國旗、各機關皆休假、以表慶祝之意、並由於午後七時四十分、新民會副會長以「中國復興節」為題、舉行放送、並有各機關長官發表談話、又八月一日為週年、且為初度之復興節、富義深遠云云。

馬利亞納日軍奮戰

阻止敵洛塔島登陸 台尼安島戰線綜錯

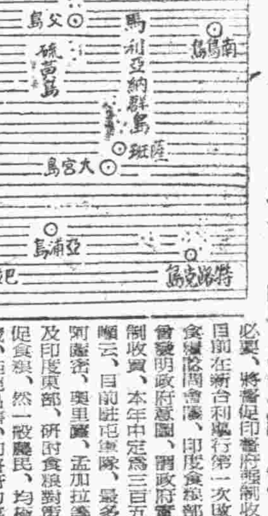

(東京中華電)關於其後馬利亞納各島方面之戰況、日大本營八月一日下午五時發表如下：

大本營發表

在馬利西納各島方面、我守備隊其後戰鬪狀況如下：

一、在大宮島、自敵上陸以來、對在明石飛機場、昭和街為中心對敵予以莫大損害、但現於明石街北方地區、激戰中。

二、在台尼安島北部地區、自敵上陸以來、我軍以寡兵阻止有力之敵南下、與以莫大損害、但至七月三十一日敵終突入該島南部之我軍最後抵抗線、戰線綜錯中。

三、在洛塔島連日在敵艦猛烈砲擊下、繼續敵門、對敵之上陸正在阻止中。

特路克島 擊落敵機二架

(中部太平洋基地中華電)七月二十九日馬紹爾諸島與瑙島有敵小型機十四架來襲、加羅林諸島特路克島、二十八日有敵B二四型二十五架來襲、經日軍所在部隊與之交戰擊墜其二架、使其數架出白煙、將其擊退云。

敵襲海南島 被擊落四架

(海口中華電)海南島於七月二十九日有敵B二四型P三八型計三十五架來襲、日軍所在部隊、與之交戰、擊墜其P三八型四架予其B二四型數架以大損害云。

襲密芝那敵機場 日空軍擊墜敵飛機五架

(緬甸基地中華電)緬甸方面日航空部隊、攻擊密芝那敵飛機場時、遭遇附近中之敵戰鬪機、與之交戰、擊墜敵P四七型四架、P五一型一架、合計五架、日方全機安全歸還云。

炸毀敵機降落場

(北緬基地中華電)日空軍部隊七月三十日前後北緬甸印度阿薩姆附近敵飛機降落場、炸毀其重要補給品倉庫設施及兵舍、更於湖附近、擊墜道格拉斯輸送機二架、全機安然歸還云。

不堪誅求 印食糧陷絕境

(印光中華電)近傳印度食糧不足問題、益形嚴重、尤以印度東部地域為甚、又以英美軍之需要之軍需食糧、係全部仰求印度、由此可知印度民衆生產之食糧均被英美軍奪取殆盡、且英美軍還於將來有增強兵力及飢饉食之必要、將督促印督府強制收買、目前在新台利舉行第一次改組之食糧諮問會議、印度食糧部長、曾發明政府意圖、謂政府實施強制收買、本年中定為三百五十萬噸云、目前駐屯軍隊、最多之地阿薩密、奧里薩、孟加拉等地、及印度東部、研討食糧對策、督促食糧、然一般農民、均極力收藏、拒絕出售、印督府力謀增產食糧、加強收購、確保英軍需食糧、在各省發與食糧增產獎勵金藉以鼓勵農人耕作興趣、各省食糧諮問會、或食糧對策委員、乃秉承印督府之命令、担任緩和人心、雖為此努力、但食糧不足問題、仍未如願解決、軍需者食糧則益形艱困、印督府對此、亦束手無策、據最近南部印度軍司令部發表在印度中南部設置軍官合同食糧委員會、專司解決居民食糧生活不安問題因食糧之收購、使印度食糧之不足、已愈趨化云。

緬甸史上一大躍進

傾注全力貢獻增強戰力 獨立週年紀念完成重要施策

(東京中華電)在太平洋反攻猛襲決戰之時、在另一方面大東亞之建設着着進展、以去年八月一日獨立、以東亞之一環參加東亞解放戰之緬甸、今日適逢獨立一週年、在巴莫國家代表之下、鋭意整備獨立國家之體制、緬甸國在大東亞共榮圈西邊之一角、現於軍事上經濟上在與日本密接協力之下逞現躍進、當值一週年、巴莫國家代表、與日緬記者團會見回顧獨立以來之一年間發表聲明、其會頭略謂：「在此一年緬甸史上持有重要意義者、正為緬甸維新開始之點」云、所謂如次意緬甸國民「自發史上始有之動員精神」以建設緬甸國獨立民族為目標、反英意識如燃、從事緬甸史上民族之大躍進、在巴莫國家代表指導之下、緬甸政府在此一年所行之重要施策如左：

一、決戰地方行政之強化、

二、食糧增產體制之確立、

三、國民總動員體制之確立促進

以上三者、尤以關於食糧增產、進行增〇〇萬担、〇〇〇萬噸之米穀增產計劃、又特別調查國之歸國、因招聘日本人顧問、更訂國的國家計劃、現以「耕防」「戶不漏」之口號、軍事上與日本軍密接協力、以日印軍之兵站基地、將勞務國家機構防衛組織等一切貢獻於戰力、又進行全國的鑛業增產運動等、對擊滅英美、大東亞建設戰力挺身必勝之念益固云。

達成東亞解放 克服困難完遂戰爭

緬甸於去年之八月一日宣言獨立、對英美佈告宣戰、同時並與日本締訂同盟條約、此不僅於我東亞解放戰中增添一支生力軍、加強擊滅英美之實力、且於大東亞建設史上亦增添光輝之一頁。

按緬甸於距今五十九年前、因第三次英緬戰爭之結果、乃為英國所滅、受英人剝削榨取、歷五十六年餘、當民國三十年十二月八日大東亞戰爭爆發後、由於日軍之勇猛善戰、未及一年、殆完全驅逐英美於東亞天地之外、於是緬甸遂自英國之壓迫下解放、嗣後日本更圖緬甸之獨立積極協力支援緬甸、乃於一九四三年之五月八日成立獨立準備委員會、經積極籌備結果、終於去年之八月一日正式成為獨立國家。

我東亞十億民衆生死存亡、決定東亞民族之運命者、緬甸之獨立實即東亞民族解放之一具體證明緬甸獨立一年來為答謝日本之支援、曾不惜竭精神物質總力協力日軍、完遂聖戰、俾早日達成全東亞民族之解放、且緬甸獨立後其他尚在英美壓迫下之民族、已深為感奮、繼起奮鬥、大東亞十億民衆、均因緬甸獨立而愈參團結、愈堅擊滅宿敵英美之決心、舉全力謀東亞解放、建設東亞新秩序。

緬甸獨立現已整整一年、而東亞各國家各民族尚未脫卸英美之羈絆者、亦僅印度一地而已、然緬甸之獨立即可劃為印度獨立之前奏曲、印度人民於此一年間[illegible]同胞乃在波斯氏率領與日本協助支援下、組織印度國民軍、結成自由印度臨時政府、開始向祖國進擊、謀獨立之實現、同時印度國內民衆亦紛紛揭戈而起、減低英美之生產力、而加速英美之崩潰、今全印同胞不論內外、可謂均因緬甸之獨立而激勵、在對東亞全民族之解放即在目前、自大東亞戰爭若不獲取最後勝利大東亞解放仍難如期完成、吾人仍須知戰爭之前途、尚多困難、應充分發揮十億民衆總力、克服一切困難破除任何障礙、完遂戰爭、達成東亞解放。

新國家前途洋洋

一致團結開解放大道

(東京中華電)大東亞戰爭勃發後、緬甸排除英國歷六十年之壓制、為獲得宿願之獨立、挺身協力日軍緬甸戡定作戰、將英印軍驅逐、去年八月一日遂宣告獨立、同時對英美兩國布告宣戰、已屆其榮譽獨立紀念一週年、日政府鑑於緬甸戡定作戰、緬甸國民貢獻協力、與巴莫氏所率其民族的大東亞建設之信念、與緬甸獨立同時承認、締結同盟條約、而緬甸為印度進攻作戰之直接基地、軍事、政治、經濟上傾注總力協力日軍中、為在大東亞戰域最前線不斷在英美猛烈轟炸之下、而巴莫國家代表仍奮發敢鬥、向大東亞建設邁進、當迎獨立一週年、敵英美再度攻東亞愈發猛烈、英美重慶聯合軍襲日軍先制進攻作戰之間隙、虎視眈眈、有窺伺緬甸之情勢、將大和一致之理想於大東亞全域實現、以大東亞新一致團結抵當敵之侵犯、乃必然也、為開拓緬甸明白之大道祝福洋洋前途云。

天皇陛下 致巴莫氏祝電 分別贈與勳章

天皇陛下當八月一日之緬甸國獨立一週年紀念日、對巴莫國家代表閣下發出祝賀電云。(東京中華電)

天皇陛下思惟緬甸國家代表巴莫氏及緬甸要人為日緬兩國親善增進及共同作戰上之功績、八月一日賜與如左勳章。

緬甸國家代表 巴莫
御贈旭日桐花大綬章
在本邦緬甸國特命全權大使 宇帝孟
御贈與勳二等旭日大綬章
緬甸國協力大臣 宇敦安
內務大臣 宇巴寶
森林土木大臣 宇拉比
勤賞鑛業大臣 太金丹敦
國防大臣兼國防軍總司令官
勳三等 太金昂乘
宗教厚生宣傳大臣 班德拉宇塞拼
大審院長 宇米亞布
御贈與勳一等瑞寶章
(東京中華電)

時論

努力確保永遠獨立自主

友邦緬甸於去年八月一日、在日本實力支援之下建設獨立國、當日即得到泰國政府承認、翌日即得到滿洲國政府承認、三日又得到德國政府承認、其後與中日兩國、更在極端親密之下、締結友好關係、我們很希望緬甸獨立後的第一周年、最值得我們玩味、也是東亞全體民族之福、尤其如「緬甸不僅為緬甸人的緬甸、且為大東亞的緬甸」、故緬甸必須負擔對大東亞所負的責任、故緬甸在一年以來、其貢獻於大東亞戰爭的心力物力、實有不可湮滅的成績、這早已為盟邦日本官民以及全東亞民族一致所公認、所以緬甸脫離英國的束縛、而實踐東亞、並且成為東亞的一個獨立自主的完善國家、實是一件可賀的事、我們不但要恭賀緬甸、還要恭賀東亞、因為緬甸成為東亞事實、只有傾其全力、完遂大東亞戰爭、以現在的情況來說、我們東亞民族、雖然已因為更偉大多多。汪主席曾經說過、「大東亞戰爭的目標、在於擊滅英美、解放東亞」、緬甸的獨立自主已經實現、但是英美未屈服、還在繼續向我們反攻、他們想捲土重來、再將我們東亞陷於鐵腕之中、對於這個威脅、我們固然並不畏懼、卻也不可輕視、必須團結一致、集中力量、與英美作戰到底、方能使英美永遠不能再來、而我們的獨立自主、方可永遠確保云。

東亞齊祝緬甸發展

確立現代國家基礎 汪主席致祝電

(南京中華電)當八月一日緬甸國獨立一週年紀念日、國民政府以汪主席名義、對巴莫國家代表致祝電略謂：緬甸獨立一週年紀念日、回顧在此一年中緬甸國在閣下領導之下、益加進步、既確立近代國家之基礎、中緬兩國今後更應日益提攜而獲得最後勝利、茲逢獨立紀念日及貴國之慶辰、謹祝閣下健康、同時褚外交部長亦致電緬甸國外務大臣太金米雅氏云。

偉業築於戰爭中 擊滅獏獏宣揚獨立光榮 河邊最高指揮官致祝辭

(緬甸前線基地中華電)當緬甸國獨立一週年紀念日、河邊緬甸方面軍最高指揮官發表祝辭、說本日當值慶賀我盟邦第一屆緬甸國紀念日、祝福緬甸國之前途、緬甸國運之隆昌、洵不勝欣快者也、顧在戰局下、踏上國家創業第一步之緬甸國、今日旣適應新國家之新秩序計劃、在巴莫國家代表之下、官民一體、銳意努力、鞏固新國家不動之基礎、同時表示果敢協力戰爭之誠意者、殊堪感佩、所謂偉業築於戰爭中、不外為大東亞共榮圈之實際姿態、而此偉業不僅緬甸國民慶祝、亦同警覺祝者也、但緬甸之獨立、須完遂大東亞戰爭始能獲得、所以念緬甸國民一層同心擊滅英美而邁進、宣揚獨立之光榮而不已也云。

菲總統致祝電

(馬尼剌中華電)當緬甸國獨立一週年紀念日、賴島爾大統領對緬甸國家代表巴莫氏發出祝電、外務大臣雷克脫亦對緬甸國外務大臣太金米雅氏致祝電云。

菲島印獨聯 祝緬甸躍進

(馬尼剌中華電)當緬甸國獨立一週年紀念日、在菲印度獨立聯盟支部發表宣言、稱讚緬甸之國民、在巴莫國家代表之下、官民一體、對大東亞建設貢獻卓著云。

建國興亞 賴島爾總統播講

(馬尼剌中華電)緬甸國獨立一週年紀念日之八月一日、菲律賓總統賴島爾廣播其大要如左：大東亞各國慶祝緬甸獨立週年紀念、吾等菲律賓國民於本日緬甸獨立一週年紀念日之今日、除與貴國國民表示敬意外、並希望緬甸國成為名實具全之真正獨立國家、且為大東亞民族自保全之代表巴莫博士向國民呼籲、緬甸之自由只有以血與淚之結晶始克達成、東亞各國民之偉業為自己之生存與再建、在戰爭中菲島人、東洋人排除侵略者而獲持獨立獲得之能力、已顯示於緬甸國人之間、在祝福緬甸獨立一週年時須知我等菲島國民亦同為東洋人、完成緬甸國民同樣之信念、須速團云。

日發見鉛資源

(札幌中華電)在北海道發見對航空機增產不可缺少之鉛資源無盡藏之礦床、由北海道帝大理學部地質學教室根本忠寬氏苦心調查、結果由北海道火山灰地帶發見、確為豐富云。

延安與獏國接近

必予以澈底膺懲打擊

(北京中華電)因去夏胡宗南集團包圍延安態勢強化、傳聞重慶延安兩政權之相克、其後呈小康狀態以至今日、但自今春以來因在大陸戰野所展開、日軍在豫湘部隊之大作戰、重慶戰力徹底的崩壞、果然延安政權對重慶態度硬化、對重慶封建主義激底的非難、同時表示對美接近之媚態、國際美副大總統假列斯之訪問重慶、傳兩者之相克再行尖銳化。蓋重慶與延安本質上不相容者、今昔不變、一時的辦法之合作業經二度、但決不能長久、重慶政權視延安政權如蛇蠍、欲將其勢力由根底覆滅者、為難掩之事實延安政權亦所深知、因對外援助防害重慶政權之彈壓、藉對日抗戰為名、非難重慶挑發內戰、努力收攬民心、而兩者之關係所謂遂行對日戰、縱能同一步調、但重慶所謂國內統一、延安政權置之不理、故全面的合作等毫無希望、此事足徵延安政權最近之動向、由蔣介石對假列斯所說合作不可能之理由、拒絕調停斡旋之事實即可證明、蔣介石現在對延安勢力感覺一種畏怖、且如此際與延安合作遂行對日戰爭時、則在戰後抑制在今日以上強大之延安勢力、其困難必至、在以此明白事實為根底而視延安政權之態度、蔣介石、為自己年來宿願之獨裁制之確立、除彈壓延安以外無他法、不拘假列斯苦口主張與延安協調蔣介石未加應允者、可謂為當然結果、對此延安動員一切宣傳機關以為重慶、將自己勢力作為大義國家不可云、以求英美同情、而延安政權接近之動向最值注目者、為對美接近、今春四月美報加以非難略謂：新共和國際及重慶回避對日戰之態度、重慶現在如僅關心與延安軍戰爭則重慶必遭南斯拉夫之密哈伊洛維奇同樣之運命、重慶如將對日抗戰委諸延安、自己僅與日本軍對峙、如繼續此態度時、英美非對重慶而支持延安云、故英美尤以美國之關心在延安、延安亦對美國常示媚態此為難掩之事實、但美知延安在武力上劣弱、撫慰延安、已獲得延安所有基地、延安於中扶植自己勢力、以供美國利用但毫無若何軍事提攜之勢力、延安對重慶實可謂為奏功、又在今後延安對美國提供基地時、在西南方面重慶不得已後退、在渝美空軍為得恰好之據點、而重慶化者、為必然也、於此意味延安對美接近之動向須充分監視、延安今日大為進行者、以「抗日」為標榜、煽動民族意識、今後延安為民衆於抗日戰線者、不難想像也、但延安政權之發展性已達一定之限界、至今後將擴展可能性、……延安發展之根本的要素……遭遇之困難必不少、現於政治面延安政權之弱點甚多、弱點之露呈為不能否認之事實、最近延安外因對美國媚態、以期自己勢力之擴大、內與重慶政權相克、復對治下民心之收攬稍呈弱點、在複雜主張之情勢下、呼號對日抗戰、延安之武力乘不足恐、最近稱為「團城工作」、對豫鄂從事經濟封鎖、對求水及棉株而來之中國武裝國警隊除武裝、以求武器之補給源、又七月五日日政府聲明如對英美衝突提攜、離貫重慶軍隊不能為數、延安今後因對美接近、勿論如繼續對日抗戰、必與以激底的膺懲之打擊者自不待言也。

透視

△美國共和黨、曾於最近全代表大會時、該指名為該黨大總統競選候補之台維伊、於其允諾指名演說中、對現政權曾加以強烈批判、指摘「現指導美國者、為疲勞困憊之老朽人士也」云云△次於最近民主黨大會席上、大會主席巴克萊則於開會演說中、對抗「共和黨大總統競選候補人為無經驗無方針、無能純乳臭未乾之小兒、故不能委以美國之重大時局」云云、此實為有趣之問題也△羅斯福民主黨方面之老朽者、將「征服世界之大事業由青年實行之、不能委諸如汝等乳臭未乾之小兒也」然在共和黨方面則謂「可」云云、其為目下戰爭之美國人為也、然戰後經營、非青年不可、「開始戰爭者」、……大總統選舉之實狀也△而於言論報如斯常論自由、但歸一之處除如右單純聽聞以外、並無何者究何故耶？因民主黨所云共和黨所云、彼等相互並無特異政策之點、而戰爭至上命令、此等兩者輩政策上相異之點一時的辦然有選舉戰以上互相對手誹謗不能不計自己之勝利、於茲老朽者與乳臭未乾小兒發生抄鬧△此現象如由第三者觀之時、實為滑稽、又如斯現象往往在吾人身近發見甚多△盟邦小磯首相組閣第一聲力強調「國民總蹶起」實有重大意義△因人互相排斥、而排斥之傾向、如何阻害戰時下國力、如加以考察時、如美國所謂大總統選舉、不過一時之熱鬧、然在國民日常生活場合更深刻、其害毒甚為猛烈△在青島市民日起由中日雙方同時展開和運動、吾人希望此運動不單為口頭運動、於私人生活、於團體生活、於社會生活、於國家生活、徹底其實踐。

出讓機器 ……逐路廿一號內九號……

遺失棧單聲明作廢 敬啓者敝號於民國三十三年六月二十九日立有第二三五八八號棧單一紙計入道義一箱該項棧單不慎遺失除向該號掛失作廢並覓保將貨提清外特再登報聲明該項棧單無論落於何人之手概作廢紙 光明染織廠啓

徵求事務員 本館急需事務員若干名須年富力強者通采用後待遇優厚薪金從豐願就者逕赴 匯泉路七號青島亞細亞飯店 面談

遺失圖章聲明作廢 敬啓者敝號與義聚合銀號活期往來所用之經理王臣式名章曾在該號留有印鑑現在案近因不慎遺失除向該號聲請掛失並另換新圖章外特再登報聲明上項圖章無論落於何人之手一概作廢 東昇昌 王臣功啓

出號聲明 啓者敝號將與義聚合銀號四三三號承先一四四四三五先後出號由敝號担保所領之居住證均隨身帶去除呈請警察局註銷外嗣後該三人在外一切行動與敝號無涉特此聲明 金都路濟東五金行啓

緊要聲明 敬啓者敝人傳作舟現任東鎮東來成號因家中曾自平度出兒條出票人傳延溪與前印大不相同不料竟有不肖之徒私造假章以欺客商請各界注意該兒條嗣後無論何人買到概不照付特此登報聲明 傅作舟啓

遺失聲明 敬啓者茲有二二四三號重汽車牌照因一時不慎遺失前牌一枚除呈請警察局補發外特此登報聲明 天津路四十六號道得汽車行啓

遺失聲明 茲有第二五六三四號自行車牌不慎失掉無論落於何人之手概行作廢除呈請警察局補領外特此登報 金鄉路三十二號李廷運啓

聲明遺明 啓者敝號於六月二十九日在益都借益和棧印買得同行第二四三號匯業銀行第二四一號匯票二千元共計二只當保青島大阜銀行照付不慎途中遺失除向大阜銀行掛失外特此登報聲明無論落於何人之手概作廢紙 青島豪古路萬豐昌啓

遺失聲明 啓者敝人於本年七月二十九日持青島博山路裕康號德記立興業銀號照付二八〇九七號支票一只計洋一千八百十元因不慎遺失除掛失立保證書將款由裕康領出外嗣後該票無論落於何人之手概作廢紙特此聲明 王開寶啓

出號聲明 啓者敝號將第〇八五六五號王理業第〇八五六五六號姜文正第一〇六二二六號王心從擔保所領居住證隨身帶去除呈請警局註銷外嗣後該人在外一切行動與敝號無涉特此登報聲明作廢 博山路二十二號德順號啓

遺失匯票聲明作廢 逕啓者敝號持有之中聯銀行濟南分行開出第字第一四六〇六五號國幣三十三年七月二十七日中國聯合準備銀行青島分行付款匯票一紙計國幣二萬一千元正今已遺失除向該行照章掛失止付外特此登報聲明該匯票無論落於何人之手概行作廢 西江路十四號德興茂啓

遺失聲明 啓者敝人買到青島福順德銀行照付第一五〇號匯票一只計來人名下國幣二千元又在萊陽買到青島東號銀行第五十號匯票一只計洋五百元不慎遺失除向各號掛失止付外特此登報聲明該匯票無論落於何人之手概作廢紙特此登報聲明 登報人王道許啓

遺失匯票聲明 啓者敝人於民國三十三年七月八日在煙台福源號買到龍口瑞東號立天津路合盛濟泰祥照付十二號一千五百元又十三號一千另七十元又王壽海立即墨路東泰和照付末列號一千二百元又福盛祥泰照付末列號二百元又黃金珠借福祥合印立膠縣德成興隆號照付末列號二百元又福祥合印立芝罘錢業行照付末列號一百元上列七只共計國幣五千二百七十元不慎遺失除向各號掛失止付具保領款外特此登報聲明作廢 夏邱傑祥合啓

徵求造胰廠 在青市內如有造胰廠及他種工廠不論規模大小有意出兌者或合於造胰用而願抽股者請到青島天津路福順號內三十二號接洽

出號聲明 啓者敝號舉子詠詩及張心忠現已辭職出號經四一〇三號均經身帶去除呈請警局註銷外嗣後該二人在外一切行動與敝號無涉特此登報聲明 福興祥銀號董事長鄒道臣啓

出號聲明 啓者敝號將第六三一六〇七號居住證于保一三四一〇〇號張保一三號均經身帶去除呈請警局註銷外嗣後該人在外一切行動與敝號無涉特此登報聲明 天津路五十三號甲德昌號啓

遺失聲明 啓者敝人史作春買到濟南義聚公立青島北京路聚仁照付八十八號匯票一只計洋二百元正一時不慎遺失除向後無論落於何人之手概作廢紙特此登報聲明 平度高格莊史作春啓

聲明啓事 敝號夥友修鳳君系希讓二君另有高就七月十四日業已出號股東本利如數抽出退清敝號所有欠賬自於結賬期內通知各家皆到敝號照對此後特有未照對既退已不為事敝號概不負責以後敝號盈虧與修邵二君無涉在外一切行為與敝號無干特此聲明 即墨著鄉禮賢□□泰□

遺失聲明 啓者敝人在萊陽買到萊陽福泰號立青島……照付三百六十五號三百八十二號……

遺失居住證聲明欄
第二六七三一五號 居住證遺失 浮山後五五號王桂仁
第三一九三二二號 居住證遺失 辛家莊一二八號李秉球
第一一四四〇八號 居住證遺失 冠縣路二八號郭普南
第五三四〇二一號 居住證遺失 安徽路三四號常鑑業
第〇七四七二三號 居住證遺失 四川路七〇一九三戶王文秦
第〇六一五六七號 居住證遺失 四川路六院五號王克堂
第二四二〇二六號 居住證遺失 臺州路五區福豐鄉麥家莊周壽業
第三一九六八五號 居住證遺失 四方北山二轉七三號劉積欽
第一四八九〇一號 居住證遺失 濰山路二號王守忠
第一五〇五六八號 居住證遺失 泰山路七四號王昭靜
第六三三三九號 居住證遺失 膠東路四號附七戶林桂嶸
第〇八七九八號 居住證遺失 黃島路三六號附三四戶張傳淑
第六四五三五七號 居住證遺失 高密路二〇號內七戶許可義
第二三七〇五五號 居住證遺失 合東六路一二一號臧大泉
第五六一七九六號 居住證遺失 黃島路三二號王木全
第〇五八八五六號 居住證遺失 華天路一二八號楊振中
第二四五二一七號 居住證遺失 博興路一〇〇號劉延遠
第〇六〇六五五號 居住證遺失 觀城路一一〇號內六戶王玉蘭
第二一五七〇三號 居住證遺失 荷澤路二號劉錫有
第一一九〇四八號 居住證遺失 金鄉東路一〇號附九戶尹先幸
第五三六四二號 居住證遺失 長春路一〇號宮春剛
第三七六五七號 居住證遺失 滄口區板橋坊村一三三號高文明
第〇一〇五二五號 居住證遺失 湖北路一七號曲學本

請用 精良國貨
愛菊牌煮青 永不退色
壽翁牌煮青 價目克己
明光牌煮青 歡迎比較
東興工廠出品 ◁各大商店均有代售

光華玻璃工廠
製造販賣 醫院用品 化學用品 家庭用品 空防電燈傘 各種瓶類
刀晶器皿 應有盡有 品質高超 每個十五元 式樣新穎
顧客自出式樣 本廠均能照作 定期不誤 保管滿意
電話三局〇五六七
大成路七五號

天喜堂 老婢調經丸
已婚未婚 進服均宜
▲調經易孕 ▲女科專藥
本丸專治婦女一切經病奏效迅速實不論已婚未婚均宜進服
▲婦女久婚不孕多因經病所致常服本丸有調經易孕之功
▲凡久患經病屢服他藥不效者即宜進服本丸當可獲愈
▲本堂出品祇此一種專港濱館均有分行行銷四十年來深得婦女信譽可為功效超卓之保證
▲本丸主治 經不依期 新久閉經 經色不正 經期腹痛 久婚不孕 白帶等症
經理處 大昌號 黃縣路一六六號
中聯藥房 天德藥房 建業藥房

康福賜保命 補針 補丸
是各補品中之勁軍
國產補劑後起之秀
本廠謹以成分名貴效力確實而售價低廉之大衆補劑康福賜保命貢獻社會人士
請常用 康福賜保命補針補丸
能……增長体力興奮精神 却病延年青春常駐
本外埠各大藥房均售
華北製藥廠出品 青島寧南路七九號 電話②五四四九號

婦女良藥 特樂齊眉湯
調整生理機能
挽回人生幸福、確是優秀的婦女保健藥
主治 子宮虛冷、經痛不調、帶下、產前產後諸症、頭痛眩暈、四肢酸痛、其他婦女一切諸病
大阪天滿 株式會社
C-3

時症流行！
注意幼兒保健此藥乃促進嬌娃發育的良劑……
小兒良藥 樋屋奇應丸
●各埠大藥房皆有出售
大阪天滿 樋屋製藥株式會社

定縣官民努力增產
本年秋季棉穀豐收有望

增產現地報告

（增產報道隊長錢廣全等實際自定縣發）定縣爲古中山國、地理極爲肥沃、爲河北省農產物中心地帶、去年秋後、雨量均勻、小麥播種面積驟增、覺超過全面積○○餘萬畝的五分之二以上、全縣各區產量除西北部外、其他各區相差無幾、每畝產量多至○○○斤、較往年可增加數倍、尤以入春以後、雨水調和秋禾播種順利、發育期間、又逢夏季伏雨、現已顯現油綠、葱蘢千里、高粱大豆將吐穗結實、秋季豐收有望、該縣棉花栽培、亦較他縣發達、今年播種面積計○○萬餘畝、棉子多爲斯字種、大部由該縣棉產改進會配給、在發育期間、所有追肥（豆餅）及病虫害預防用品、亦由改進會發給今年棉花發育極爲良好、棉株現已發育健全、各項工作都已實施完了、現正開花時期果枝暢茂、將來棉鈴定多、農民鑿井在官方未積極提倡以前、農民自動鑿井者頗不乏人、近年來因官方督勵、去年已完成○○○○眼（大井）、今年預定再鑿新井○○○眼、修舊井○○○○眼現大部亦已完成、全縣殆乎變成有地即有井的普遍現象、因此每年雖旱、該縣農民能播種、收穫量亦隨之增加、並且因爲有適當的灌溉、每年可以兩收、小麥收刈後、播種白薯插秧和小麥播種秋收後、再播小麥、如此循環、收穫量無形中可大量增加、定縣繁榮未爲無因。縣內有棉產檢驗場和棉產改進會兩農產改進機關、對於一切試驗無時不在積極攷研中、品種育成和預防病害等工作、都已著有成效、深得農民信賴、今年對棉虫的預防、尤值注意、前於三四兩區東亭故城一帶、發生飛蝗、當經縣警察所、督飭當地農民、不分老幼男女、迅速撲打、未受任何損失、現在秋禾長成、收穫有望、預料今年較往年當可遞增、決戰體制下完成增產工作、於焉實現。

豫北沁陽等四縣
增產收買均獲良好成績

（增產報道隊劉盛林自新鄉發）豫北道所轄溫縣、孟縣、濟源、及沁陽等四縣、年來荒旱不收、更加之四縣境內匪盜出沒民不聊生、苦不堪言、大多數農民均棄家園、遠走異地、以致田野荒蕪、雖餘有幾戶、生活狀況之慘、令人不忍目睹、當局有鑒及此、不忍此大好田地、長此荒蕪、故於委員之籌措下、乃決定於沁陽縣設置該四縣之復興委員會、以豫北道尹爲該會之委員長其四縣之縣長、爲各該縣之當然委員、從事一切農村復興工作、自開辦以來、未及一年、該四縣農民歸來者日衆、現在已呈欣欣向榮之景象、於自給自足之原則下、亦能有相當數量之食糧供出而向增產之途邁進、此瑪將復興工作之切、至於復興之工作主要措置、及施行的辦法、大略如下：該四縣之荒旱原因即爲灌溉事業不發達、地接山岳地帶、故雨量稍不調和、致農作物之生成、頗爲不易、然而該四縣境內、所產木材頗多、故復興委員會、乃以該四縣的木材、向外輸出、用以換回其他物資、及所需物資、用此作復興之基金、舉凡開渠、灌溉墾荒、及一切有關復興工作、均擬施行辦理、故該四縣之前途、頗爲樂觀、茲將實行復興工作以來之增產情況、分誌於下：溫縣、自復興工作開始以來、以播種小麥○○○、○○○畝、大麥○○、○○○畝、棉花○○○○畝、雜糧○○○、○○○畝爲目標、向前努力邁進。該縣之鑿井工作、擬新鑿大小井○○○眼、修改舊井○○○眼、預定本年末完成、現已逐步完成預定計劃之一半以上、其他如改善施肥、以模範圃爲中心、施以化學肥料、實驗以來、成績極佳此外如防害之講習會、與捕蝗情報之蒐集、飛蝗之驅除、模範圃之經營、均有良好之成果。由於以上復興工作所收之成果、故本年度大小二麥、亦有相當之收穫量、該縣小麥播種面積爲○○、○○○畝、總收穫量爲○○○○○○○公斤、本年大小麥之供出情形、較之往年、實堪告慰、大麥之供出量爲○噸、近日即可完成、小麥爲○○○噸、現已收到二分之一强。孟縣、該縣地接戰區、於增產施策之推行、其間不無困難、然自鄭州洛陽克復後、該縣一切行政頓呈順利、現該縣正努力開渠、但關於鑿井一事、只從事舊井之改良、旱田之開發、已有○○○畝之譜、稻田改善者有○○畝、可利用以灌溉之田地、已有○○○○畝之多、此外關於補救防災害及造林諸事、亦正積極辦理中。該縣小麥、本年度播種面積爲○○、○○○畝、收穫量爲○、○○○、○○○公斤、其小麥供出量爲○○○○噸、努力目標爲○○○○噸、現已收至三分之一強、至於大麥之供出責任量爲○○噸、現已完成。濟源、沁陽、該兩縣亦積極復興、其增產情況、與上述兩縣大致相似、其中尤以沁陽增產情況爲佳、沁陽大麥供出量爲○○○噸、濟源爲○○噸、以此觀之、似沁陽之增產頗可觀、至該兩縣之小麥供出責任量爲○○○噸、努力目標爲○○○噸、現已收到三分之二強、濟源之供出量已收到三分之二之譜、該兩縣之收買工作均可於近期完成云。

秋收有望輸送圓滑
青市增產增運獲大效果

華北在大東亞戰爭中負有產業基地使命、其唯一任務、即在於增產增運以及戰力加强、華北政務委員會爲適應決戰新階段發動全華北一億民衆實施增產增運工作以來、官民一體均能熱意實踐遂得極大成果、產業基地重要一環之青島、爲工商兩港都市、在輸送上具有重要性、在大東亞戰爭中更形成爲戰力加强之重要輸送港、華北增產工作、由於全民之努力、已獲有極大效果、而增運工作之推進、目前亦在積極努力之中、青島爲華北重要輸送港、輸送機構圓滑、且關於港灣設施之充實、輸送力量之加强、裝卸力量之整備、均在努力進行之中青島市食糧增產工作、在姚市長躬行率先之下、全市民衆一體勵行、熱意實踐、一般市民均以爲增產乃戰時下民衆自給自足之要務、是以均將庭園之花草圃、改爲家庭菜園、繼其庭園狹小者亦均以盆池栽植果蔬、以求食糧上之補助、現在青市此種風氣極爲熾烈、更已獲得相當成績、至於全市學生勤勞增產、亦屬於白熱化、雖然現值暑假期中、而其往赴農場工作者、精神振奮、興致濃厚、其一般身體薄弱之青年、藉此勤勞增產之機會、竟將身體鍛成百挫不折之強健壯士、此種增產實力之培成於產業基地中實爲莫上之收穫也現在各學校校內農場以及各聯合農場之禾苗繁茂、加以甘霖順時雨水調和、本年秋收當有極大之成果、本年之增產農產品評會、當更有圓滿之收穫、此外尚有各宗教團體、如湛山寺、天后宮、以及各種宗教組織、均鑑於增產之重要將庭園完全開成農圃、由僧道信士、實踐勤勞增產、雖際在天氣炎熱之中、其工作並無閒斷、本年秋季亦將舉行品評會、以檢討過去獎勵將來、總之青市之食糧增產工作、經過官民一體一勵行之結果、已達有預期以上之成果云。

恩縣推進建設
各項工作順次實行

（濟南分社通訊）恩縣縣長吳審樸、以欲求地方之繁榮、民生之安定、須由建設入手、特別加强各種建設事業、以利民生、現已開始進行者、計有一、加强防守運河險工、而弭水患。二、添鑿新井、藉資灌溉。三、擴充農場廣爲實驗。四、召集各鄉鎮長講解農用徵發方法、以期增產等數項、現已順次實行、恩縣之建設工作、在突飛猛晉狀況下、前途頗堪期待云。

防空設備大檢查
各分局開始逐戶調查

青島市防空指導本部、爲謀全市防空日臻完善、加强防空設備起見、特舉行全市防空設備大檢查凡遇完設備不完全者、決不發給證明、即於八月一日各分局開始按戶口調查辦法逐戶調查、決不使一戶遺漏、以期普遍周密云。

市民應從速整備
既免懲處又可安全

此次市警察局、爲强化青市防空設施、實施全市燈火管制遮光設施大檢查、業於昨（八月一日）日起開始實行矣、據一般檢查人員之檢查結果、一般市民對於此項設備雖已於以整備、而設備完全者、仍屬甚鮮、對於青市防空工作之不能圓滿達成、誠爲遺憾也、蓋華北各地已發現敵機竄動、青市雖未波及、但亦實有侵入之可能、一般市民、應自動加以努力、對於防空諸項設施、於可能範圍內盡量加以整備、既可免受當局之懲處而又盡到後方民衆之義務、於本身之利害、地方之安寧、均有莫大之關係、一般市民應加以特別注意焉云。

警局取締
街頭露宿

近日以來、青市氣候暑熱、一般市民夜晚街頭乘涼者所在皆是、甚或露宿街頭、涼爽忘返、置門戶於不顧、往往發生被竊情事、若不加以特別之注意、此種被竊情事恐無止境矣、警察負有保護人民生命財產之責、除於夜間往來梭巡、對於形跡可疑予以注意盤查外、所有一般住戶對於自己門戶應加意注意、街頭露宿者則決對禁止、各分局現已分別令飭所屬注意取締、以資防範云

魯兩警所學員
舉行畢業式

（濟南分社通訊）山東省甲種警察教練所、自實施調訓各道縣現職警官以來、已先後畢業回縣服務、均著成績、現該所第○期幹部講習科及第○期甲種本科學員○○名、在各教官嚴格訓練之下、現已期滿、於七月三十一日上午十時於天氣炎熱期中、同時舉行畢業典禮、唐省長、崔警務廳長陳副司令、趙宣傳處長、柏督察署長、及各關係機關長官、各學員等、盛況空前、首由唐省長該所廣場舉行分列式、各學員步伐整齊、精神煥發、當由唐省長率各長官等校閱一週、旋即在該所禮堂舉行畢業典禮、儀式亦極爲隆重、唐省長暨警務廳長等均有訓話、並發給各學員獎品等、至十一時許始散云。

夏津調訓
宣傳人員

（濟南分社通訊）茲值大東亞戰邁進決戰第三年逐步勝利之際夏津王縣長爲强化宣傳陣容、促進全民認識、以期協力聖戰早日完遂起見、特於日前飭縣宣傳科籌備訓練宣傳人員事宜、當經擬具訓練計劃、由各區各抽調鄉鎮莊長小學教員四名、共計四十名來城受訓、假文廟小學校開始訓練、現已訓練完畢、於日昨上午舉行畢業式、今後該縣宣傳工作將更普遍云。

青婦女協會
定期成立

華北婦女協會青島分會、自組新民會組織籌備以來、業經召開婦女界領導者籌備會議、關於一切籌備事宜、大致皆已決定、預定將於五日舉行結成典禮云。

撲滅戰禍保衛人民
確保大青島治安
姚總隊長昨訓示保安隊官兵

青島市保安隊本部、於一日復興節之午前九時、在隊本部舉行昇旗典禮、姚總隊長對全體官兵訓話、勉以守土安民、完成大青島治安之確保、茲錄其要旨於次：今天八月一日是本隊舉行昇旗典禮的日子、恰巧又是我國收回上海公共租界的一週年紀念復興節本日市府以及各機關均放假紀念復興節這名詞是含有重大意義的在去年的四月三十日收回天津的法租界、繼而八月一日更收回了上海的公共租界、因之爲了紀念不忘才有復興節之誕生、「租界」是近百年來最使我們痛心可恥的事情、像這租界的來由、也是始於過去我國不知自强連年軍閥惡鬥、內亂不停、以致英美各列强得以乘機而入、用威脅逼迫各種强硬手段劃值得租界遍地皆是「租界」者細分析之、一個國家有了租界的割讓猶如一個人之身體生有瘡痍、漏身之骨血盡被其吸搾、因之有漸趨於毀傷不振而瀕斃之危險、這造成我國之瘡痍的惡魔就是英美、自大東亞戰爭爆發後、承盟邦之道義協助、以及我國之自力更生、始將各地之租界收回、租界之收回、即如撲滅戰禍之爆發、繼而整備之健康復興亦不難達成、復興節之命名、乃謂上海公共租界之英美若干年來惡勢力一旦掃蕩而復興可待也我們爲紀念此節期之深意、應更加自强自勵。目前之戰爭是一天天的擴大、鄉村、都市、都在爲戰爭而犧牲着這戰爭是無時不在擴大蔓延、青島爲後方增產基地、又爲和平區之重要都市、我們負責青市之保安責任者、應自覺的負起使命、撲滅戰禍之波及、保衛人民、完成大青島市非常時期下治安之確保、此均有待吾人共勉之云云。

適應非常措置
魯警廳擬定重點工作

（濟南分社通訊）山東省政府警務廳、以大東亞戰爭之決戰已日趨激烈、關係特別重大、本省警務方面、必須本諸後方兵站基地責任、及發揮人力物力、一面努力增產、確保資源、以增强戰爭、一面建設之原則、亟需實施下列各項非常措置、以資應付計一、强化警戒網以保治安。二、確立防空態勢以備萬一。三、嚴防間諜、以除隱患。四、剔抉敵匪地下工作、以清亂源。五、供出食糧獻納銅類以協力戰爭。六、努力增產、確保資源、以增强戰力。七、積極推進交通路工作、以利交通。八、注重夏防嚴密討伐以清地方。九、穩定經濟、平抑物價、以安民心。十、勵行防疫以重衛生、而資保健。十一、清查戶口、以防奸宄。十二、實行聯保連坐、以資互助。十三、宣達戰爭實況、以堅必勝決心。十四、勵行新國民運動、以昂揚民衆意志。十五、勸收毫民、集結總力、以完遂戰爭。以上各點皆爲適應當前決戰切要之圖、凡我警務人員、務當認清責任不避艱難、不辭勞苦、勇往邁進、奮發圖功、以達成職員使命、協力聖戰完遂、現已令所屬遵照辦理云。

紫電青霜錄
王度廬著

第三回　錦月玉劍月夜追豪端　紫電青霜鋒芒出爐火　28

就算你對不起你這個兄弟！」李如江說：「絕不能！兄弟你去辦事時、不要再掛記着我！你在路上可也千萬要保重、更須謹慎、那兩件東西不可露出來！」小石頭連聲答應、李如江又囑咐說：「北京城東三里店、你只要打聽着太保的墳就能夠找着他了！」小石頭說：「我知道！…那麼李大哥！我可真要走啦！」此時他的心是萬分的難過、鄉人們又過來有的把些乾糧送給他、有的給他些錢、托他由京裡捎些宮粉藥品等物、大家都知道他是到京裡去看親戚、並要捎些貨回來賣、却不知道他爲什麼這樣愁眉不展、滿面的淚痕。小石頭也覺出人家對他已經生疑了、他就趕緊故作爲高高興興的樣子、抄起了兩隻沉重的車把、推動了那輛獨輪小車、就出門走了有的人還把他送出村去。此時是臘月初旬、才下過的雪路上冰雪未消、寒風凜冽、不大好走、可是往來的人跟車馬都不少、人都帶着不少的年貨都是要趕回家去過年的樣子。小石頭的身上穿的仍是雲中俠給他的那件綿襖、腰間可是緊着一幅青布、繫得很緊、雖然緊得他的肚子都難受了、他可也不肯鬆一鬆、車子上、一邊放着他的破舊舖蓋捲、另一邊却壓着兩塊磚。兩隻車把、外觀是很光滑而且乾淨、他的兩隻眼却好像盯着木頭看到了裡邊、他時時看見那「紫電」「青霜」在放光呢。他又費了腦筋、一路走、一路給他身邊帶着的小彎刀、要起一個好聽的名字、可是怎麼想也是想不出來。他走了兩日、已經來到了新樂縣境、中午之時進了縣城、找了個舖子攤、吃了兩個小米麵的餅子、又喝了一碗小米粥、他就飽了。遂給了飯錢就一邊走、出了北門。出城門的時候、車馬十分擁擠、他覺着這地方雖是一個小縣、可是買賣熱鬧、倒底是離着京城近的地方、人物繁華、比那冷落的黃河沿、清靜的王屋山、可強得多了。出了北關、又順着大路往北去走、忽然聽後面有人叫道：「小孩！你是上那兒去的？」小石頭回頭一看、見是一輛騾車、車裡頭堆積着許多的東西、大包小櫃、放得滿滿地、外面坐着除了個趕騾的趕車的之外、就是一個二十歲上下的婦們、穿着銀灰色的綢襖、頭上梳着髮髻、戴着珠翠的首飾、臉上擦着粉、長得實在不難看。另外趕着車騾的還有一個穿青衣褲的小姑娘。

秦李合作
舉行音樂會

古城著名小提琴家秦西炫、及男高音歌唱家李洪濱二氏、頃來青遊覽、經友好之約、將於青島舉行音樂會、日期爲五、六兩日、所定節目極爲精彩、前爲青島廣播電台約請、於三日午後播音獨唱一般市民收聽、秦氏在京研究提琴多年、並爲華北名作曲家曾從提琴專家學手氏研究、李氏曾於日本東京音樂學校卒業、此次兩氏蒞青、爲島上音樂界生色不少云

剿共會陳處長
病逝身後蕭條

青島市剿共委員會事務處長陳大賡氏、於上月八日、因勞致疾、病逝後、陳氏友好尹登一、錢宗超、伊里布、歐秋夫、寧湊橋、王正平、寧冲宵、陳其昌、蕭從之、陳鴻鈞、王文濤、蔣裕後諸氏、以陳氏身後蕭條、善後待理特發起募捐、以理善後、倘蒙各界友好多予捐助、接洽地點爲廣州路剿共委員會云。

本社訪客

華北電電青島管理局長時吉秀雄氏、頃榮轉天津管理局長、青島管理局長由尼毛善四郎氏繼任、昨兩氏偕袂來訪本社、致新任離任辭云。

廣播節目

▲八、○○新聞重述▲八、一五初級日語講座▲八、四五新民體操▲九、○○新聞▲九、二○音樂唱片▲一一、五○唱片▲一一、五八歌謠▲一二、○○報時娛樂節目▲一二、四○保健體操▲一三、○○評書▲一三、五○西樂唱片京音大鼓▲一四、三○新聞▲一四、四五家庭時間▲一五、○○故事▲一八、○○報時新聞▲一八、二○兒童時間▲一八、四○兒童新聞▲一八、四五預報當晚節目▲一九、二○行政工作報告▲一九、四○講演關於收買小麥對於各方協力上希望農務廳長侯鑑汶▲二○、○○新聞▲二○、二○婦女時間▲二一、○○由滿洲轉播▲二一、四○時調小曲▲二二、○○報時新聞新聞解說地方新聞預報節目▲二二、○○京劇

慶祝中華復興節
魯省垣展開紀念行事

（濟南分社通訊）國府最高國防會議、爲紀念上海租界收回、曾於去歲八月五日議定八月一日爲中華復興節、現已屆首屆紀念日之期、我全華北各地特擬擴大慶祝、展開各種紀念行事、山東省方面特遵照華北政委會規定、於是日作有意義各種行事、省垣則由省宣傳處張貼壁報、標語、並在各娛樂場所派員講演、省新民會當局亦於是日舉行各種宣傳、各機關並休假一日、以資慶祝、省長唐仰杜氏對此並發表談話如左：

唐省長談話

今天八月一日、是第一屆中華復興節、這個節日是去年八月五日第二十三次最高國防會議規定通過的、因爲在去年今日正是上海租界完全收回、使我國分裂的領土被履的主權、重新得到完整、重新得到解放的一天、過去英美帝國主義者利用租界及特權藏垢納污、擾亂中國、所以一切動亂多以租界爲出發點、這種現形、現已由盟邦對我人的援助而得以解除了、尤其本年七月十四日意大利交還天津租界、正式實定之後、可以說是所有外人在華非法權益已經肅清、租界二字已成歷史名辭、嗣後我們只有自己振作、發奮圖强、來報盟邦的援助與熱意、現在大東亞各苦烈階段、東亞各國向英美帝國主義者進攻、國的復興、雖由於盟邦之援助、更須賴大東亞最後之勝利、我們一方面於此劃時代的紀念日不要忘記盟邦對我之盛意、一方面尤應奮發圖强、貢獻一切於國家、協力於戰爭之完遂云云。

安邱討伐共匪
縣長親率隊安撫農民

（濟南分社通訊）安邱縣長鄭玲、自蒞縣以來、不遺餘力、日前據六區督勵班長報稱、該區共匪近藉青紗帳起、大肆蠢動、匪擾小麥、頗有匪擾等情、鄭縣長聞報後、遂偕同保安隊蕭副隊長、率隊前往該區討伐、所至各鄉、除安撫民衆外、并施以强力之宣傳、工作極爲緊張云。

濟北郊工區
開始給水

（濟南分社通訊）濟南市政府自程市長蒞任以來、對於市政之推行及建設事業之加强效率、不遺餘力、尤當此決戰體制之下、爲完成華北兵站基地、協助增加生產之任務、水道事業、更屬重要茲市府水道管理處在程市長監督及常處長領導之下、爲謀供給北郊工業地區各大工廠之大量用水藉協助增產工作起見、特擴張北郊幹管以利工廠用水、自六月三日開工、裝設二五○公釐口徑之幹管若干公尺、業於日前全部竣工、已開始給水、今後北郊工廠用水當益趨圓滑、於生產之增加裨益殊非淺鮮云。

增產增運貢獻戰爭
津市艀船事業一日千里

天津艀船運輸股份有限公司、爲適應華北重要國防物資增運之需要、曾於民國三十一年六月廿日在天津召開創立總會、而以華北開發公司之附屬公司、於七月一日成立、現已經過二年、在本月一日舉行盛大之創立二周年典禮、該公司之業績、一如後述、自創立以來、即與大東亞戰爭密切相互進展、對海上輸送力之增强上完成非常之貢獻、是以前途展於天津港局部之艀船、目今朝鮮內地、固已無論、且包括關於北方之樺太到海濱、南方遠至照南、巴鄰旁、已以大東亞海爲其舞台矣、茲擬就該公司創立二周年之良機、特將該公司之近況介紹如下：艀船之起原、興英系公司之跋扈、當在介紹其近況之前、實有對於艀船運輸所以發達、以及天津艀船公司創立間之經緯、予以檢討之必要：

創立前後經過

首就第一點言之、白河因上流各河川（北運河永定河大清河子牙河）所運之多數泥砂、水深被淤致○○噸級以上之船舶、不能通航、故乃建造船底較淺之艀船、以貨運機碇泊於塘沽之○○噸級以上船舶之貨物、而有藉之曳航之必要、天津之碇泊地、及天津塘沽間之艀船運輸、遂由於此種需要而發達、然據其起源、當以西曆一八六○年大沽砲台被英人侵佔後、由英人巴伊維特等四人、購得英艦隊二隻附之駁艇爲曳船、艀船、使就航於大沽至天津間、爲其嚆矢、繼於一八七四年、彼等復以資本金三千美元設立「大沽曳船艀船公司」、至民國卅年秋季、被東亞海運收買以前、與「太古洋行」共同支配天津港之艀船運輸、極盡壟斷之能事、成爲中日通商間之障碍、及其關係人員之配住獨新。

「註」大沽曳船公司（一般以T、J知名）其後、并吸收該合併中國貿易商SN公司、出資創立之「中國來多公司」、一八八九年九月、增資資爲五十萬英元、基於香港條令、爲英人所組織、頗爲繁榮。大吉洋行、與大東亞戰爭勃發同時經日軍接收該公司之曳船○隻艀船○○隻、委託當時之塘沽運輸經營、而於天津艀船運輸公司成立時、由該公司繼承。

統合日系公司

以上於英系一大艀船運輸業者之間、大連汽船公司、曾於民國二十四年出資金額、設立「白河艀船公司」、繼之北島商會、亦以艀船小蒸汽船開始運輸事業、民國二十六年時、與中公司合辦組契約、使其擔當日輸出、乃創立「塘沽運輸公司」、專從事於國之運輸、此外、華北交通公司亦於民國二十九年爲運搬大清河鹽田之產鹽、實施艀船運輸、故於大東亞戰爭勃發後、上述之英系二公司、已被完全清除、然在事實上、以白河至河海爲中心之艀船運輸、含有中國方面之小業者、已相當複雜。日系艀船運輸業者之合併、乃於華北交通及當時之興亞院華北聯絡部斡旋之下、設立天津艀船運輸有限公司、該公司乃將當時之塘沽運輸公司、白河艀船公司、東亞海運艀船部門、以及北島商會五公司一部元之統合者、其資本金爲二千四百十萬元、（金額付訖）亦爲該五公司之現物出資、其事業方面、已規定於天津塘沽及其附近之港灣運輸業、裝卸業、造船以及船修理業、其他附帶事業。

海上輸送進展

以如上之經緯及使命而誕生之天津艀船公司、乃以與天津港、自天津市金湯橋至大沽、十二浬等港之東方三里間爲港域之本港之特殊性、實施該項艀船、乃中繼運輸、爲其本來之業務、故其艀船之建造、亦本諸天津港所製成具有三百噸乃至八百噸程度之積載力、而船底爲平形者、曳航之曳船、亦爲自三十噸至三百噸左右之汽船、關於海上輸送方面於設計上已必予考慮、然大東亞戰爭之進展、已不容許天津艀船公司僅限於局部之駁運業務、遂使之海上輸送方面、緣於民國三十年八月、塘沽運輸公司曾裝載煤炭通自塘沽經往朝鮮仁川、在復航時載回石材此爲塘沽運輸之海上輸送第一步、其後以自營口運木材至塘沽以獲得海上輸送之經驗及自信、然民國三十年十二月大東亞戰爭勃發後、至次年之民國三十一年時、自日本內地輸入天津港之重要物資、由於日本之配船關係、冬季較多、而夏季非常閒散、該公司遂於此時期對日徵傭予曳船○艘、艀船○艘、以進攻大沽導流石、繼於同年之度、該東方優賽、向照南、巴鄰旁方面出動○艘之曳船○艘之艀船、其海上之進展、自是乃行本格化。又民國三十二年對朝鮮海困運輸公司借船時、海上方面、亦更行增强、又是年四月間、北海道與日本本土間之海洋從曳船、亦獲得劃期之成功、同年年底、朝鮮船舶統制會、不唯僅備船舶、且借用船員、以本年一月八日爲期於輸送○○間之重要物資上、亦行成功。此外、該公司近正進行準備突破○○海里、於鍾北曳船海洋段、以爲偉大之事業、如獲得成功時則於世界之海運史上、樹立輝煌之金字塔。

盡力增强能率

又天津之艀船運輸、自本年四月爲謀能率提高、於原則上、停止本船之運航白河、除由天津艀船運輸公司實施其中繼作業外、於近海輸送上、盡力發其能率、但將來於塘沽至○○間航行、而用以連絡之艀船○艘、該爲○艘、更期塘沽港至營口間之航路開設、再該公司、於本年初、曾經受華北汽船公會委託渤海灣之海運救助事業、乃設置海難救助部、實行沉沒於塘沽海面之通順公司、「新利號」（鋼鐵製五五○噸）之打撈作業、排除若干之困難後近已圓滿成功、且更將實施第二步第三步之打撈作業。

造船及機械製作事業之躍進、如上所述、天津艀船運輸公司、由於大東亞戰爭勃發、其性格已完全一變、可謂已形成完全之汽船公司、致該公司之定業、已到達須加以改訂之階段、且該公司不唯擔當海上輸送、更致力於建造船舶、以及製作臨海用機械、早經籌備擴充各工場、即其建造船方面、於去年一月、曾受北京大使館要請、建造木造船、該公司船舶部、於實行建造木造船之同時、并對華北之木造船建設者實行同樣之定斷、此項定斷業已於四月移交於華北開發木造船建造局、因之該公司於去年七月完成三百噸積木造船（第一興亞號）本年五月完成四百五十噸積木造船（第四興亞號）除已將之引渡於華北艀船運輸會社外、現正建造○○噸積木鐵骨造船○艘中。

擴充製作工廠

此外、自用曳船之建造、或自其他公司定造之○○艇等、亦皆進行建造中、故該公司之船舶建造部門、頗值注目。該公司之造船及製作臨海用諸機械之工場、目下設於○○與○○區、分爲若干之部門、其中所謂北工場者、又爲海河工程局○○工場、本年六月、由該公司締訂受託經營契約、自滿洲運來旋盤○○臺、現正按裝中、預定自八月一日開始應用、故該工場之開始工作、實堪予期待、製作工場如左。北工場、建造陸上工作機、建造機械之工場、修理船附屬木造船。西工場、修理艀船、并建造曳船。東工場、修理自用艀船。而該公司所期望者、即爲整備充實上述各工場、使成爲華北最優秀且大規模之機械製作工場、以使得以充分製作、華北所必要之嶗山開發用諸機械以及農業用或其他工作機械、故最近之將來、必將完成爲完善之工場、而堪予期待云。

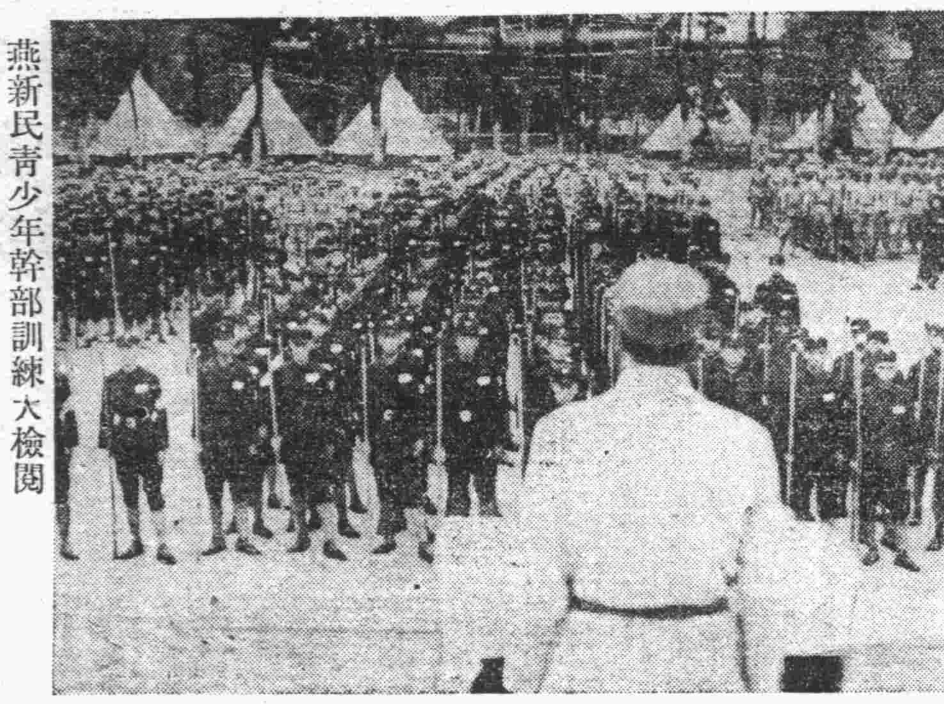

燕新民青少年幹部訓練大檢閱

（北京中華電）新民青少年團統監部七月十六日於先農壇新民會中央訓練所實施新民青少年團幹部訓練、以受訓生熱心敢鬥、收獲期以上好成績、七月二十九日午前十時、於該所在各團係者列席下、受檢新民之大檢閱。（寫眞爲新民青少年幹部之大檢閱式）

梅毒　下疳　淋病　猴子　狐臭

林子聖醫師　外科・生殖泌尿科專門　門診時間　上午九時至十二時　下午三時至七時　星期下午停診　出診隨時　附設化驗室　華北醫院　各科診療　冠縣路二七三號　電話五八三八五

金城　南村路　西大森　劉金聲　愛令君　三日四日夜戲　孔雀東南飛　全部桃花扇　可憐芸娘　五日午戲　夜戲　全本烏骨記

皇宮戲院　冠縣路　電話二五五二○　上海藝南劇團　甜姐兒　主演　劉也魯　賀賓　陳麗雲　王素

福祿壽　今天公演　三十日至三日　晚香玉

國際劇場　俠伶傳　東寶公司出品　長谷川一夫　山田五十鈴　一時開演　九時止

大洋劇場　歌都戀曲　法國威爾傑作　錯克布拉主演　映開時一　止日六　起日二

青島映畫劇場　俠伶傳　東寶巨大作　長谷川一夫　山田五十鈴　古川綠波　2日起　9日止

醫師呂蓀林　專治痔漏肛門病皮膚花柳病　湖北路二六號　電話二六二一九　大洋劇場對門林偉診療所

大信會計專校　教局立案　招男女新生　八月十日開課　肥城路二號大信會計事務所

齊雲生　國醫　專治內外兩科　診所朝陽路三義泰內　電話（二）八八七六號

劉鳳山　祖傳國醫　小兒專科

地毯　西藏毯　廉價出售　曲阜路瀛洲旅社一號　電話②三七七八號

調經健身　阿備司經片　荷爾蒙劑　合成女性

良大川醫院　青島德縣路十八號　電話②二三二五號

張萬年大夫　專科淋病花柳　負責根治　上午八時起　下午十時止　星期照常　青島雲南路八七號　電話2七七四四號

公利診所　北京路六六號　花柳性病專科　經濟治療短期痊愈　負責根治確具把握

廣東著名花柳特效良藥　廣東廣生堂之慎製　清血搜毒丸（每瓶四服五元）　總經理　廣東藥品商店

耀華硝子、昌光硝子、旭硝子　玻璃批發　三昌玻璃販賣組合　事務所　青島費縣路一○七號

外科特效藥　麝香田陽膏　任何難治毒瘡短期能好　主治　疔毒惡瘡　無名腫毒　炊頭對口　癰疽搭背　婦人乳瘡　青島寧爾藥房總發行　華登氏藥房　各大藥房均售　天津振興藥房出品

脚氣特效藥　康寶露　主治脚癬一切皮膚病　青島大洋藥房總發行　海泊路廿九號